



# FUNDAÇÃO UNIVERSIDADE ESTADUAL DO CEARÁ

Comissão Executiva do Vestibular – **VESTIBULAR 2008.1**

LOCAL DE PROVA

RG

RESERVADO

**2ª FASE: PROVA I E PROVA II**  
**16 de dezembro de 2007**

**DURAÇÃO: 04 HORAS**

**INÍCIO: 09h 00min**

**TÉRMINO: 13h 00min**

ASSINATURA DO CANDIDATO

**Leia com atenção todas as instruções abaixo.**  
**O tempo utilizado para esta leitura está incluído no tempo de duração da prova.**

- 01.** Para fazer sua prova, você está recebendo um caderno, contendo 20 (vinte) questões de múltipla escolha, numeradas de 01 a 20, uma FOLHA DE RASCUNHO para a REDAÇÃO e, em separado, a FOLHA DEFINITIVA para a REDAÇÃO.
- 02.** Cada uma das questões apresenta um enunciado seguido de 4 (quatro) alternativas, das quais somente uma é a correta.
- 03.** Os cadernos de provas contêm as mesmas questões e alternativas de respostas, mas, por medida de **SEGURANÇA**, a ordem em que estas aparecem pode variar de caderno para caderno.
- 04.** Com ênfase na **SEGURANÇA** para o candidato e em virtude de razões logísticas e operacionais o caderno de prova deve ser, necessariamente, assinado no local indicado.
- 05.** Examine se o caderno de prova está completo ou se há falhas ou imperfeições gráficas que causem qualquer dúvida. Se for o caso, informe, imediatamente, ao fiscal para que este comunique ao Coordenador. A CEV poderá não aceitar reclamações após 30 minutos do início da prova.
- 06.** Decorrido o tempo determinado pela CEV, será distribuído o **cartão-resposta**, o qual será o único documento válido para a correção da prova objetiva. A **FOLHA DEFINITIVA** será o único documento válido para a correção da **redação**.
- 07.** Ao receber o cartão-resposta, verifique se o seu nome e número de inscrição estão corretos. **Reclame imediatamente**, se houver discrepância.
- 08.** Assine o cartão-resposta no espaço reservado no cabeçalho.
- 09.** Não amasse nem dobre o cartão-resposta para que o mesmo não seja rejeitado pela leitora óptica, pois não haverá substituição do cartão-resposta.
- 10.** Marque suas respostas pintando completamente o quadradinho correspondente à alternativa de sua opção. Assim: ☐
- 11.** Será anulada a resposta que contiver emenda, rasura, a que apresentar mais de uma alternativa assinalada por questão, ou, ainda, aquela que, devido à marcação, não consiga ser identificada pela leitora, uma vez que a correção da prova se dá por meio eletrônico.
- 12.** É vedado o uso de qualquer material, além da caneta de tinta azul ou preta, para marcação das respostas.
- 13.** Qualquer forma de comunicação entre candidatos implicará a sua eliminação.
- 14.** Não será permitido ao candidato, durante a realização da prova, portar: armas; aparelhos eletrônicos de qualquer natureza; bolsas; livros, jornais ou impressos em geral; bonés, chapéus, lenço de cabelo, bandanas ou outros objetos que impeçam a visualização completa das orelhas.
- 15.** É vedado o uso de telefone celular ou de qualquer outro meio de comunicação. O candidato que for flagrado portando aparelho celular, durante o período de realização da prova, ou, ainda, aquele candidato cujo aparelho celular tocar, mesmo estando embaixo da carteira, será, sumariamente, eliminado do Certame.
- 16.** O candidato, ao sair da sala, deverá entregar, definitivamente, seu **cartão-resposta preenchido, o caderno de prova**, devidamente assinados, e **as folhas para a redação** (RASCUNHO e DEFINITIVA), devendo, ainda, assinar a folha de presença. Ao candidato que, ao sair definitivamente da sala, não entregar seu cartão-resposta ou sua folha definitiva de redação será atribuída nota zero, na prova correspondente.
- 17.** É proibido copiar suas respostas em papel, em qualquer outro material, na sua roupa ou em qualquer parte de seu corpo. No entanto, sua grade de respostas estará disponível na página da CEV/UECE ([www.uece.br](http://www.uece.br)), a partir das 19 horas do dia 19 de dezembro de 2007. O gabarito e as questões desta prova estarão disponíveis na página da CEV ([www.uece.br](http://www.uece.br)), a partir das 15 horas do dia 16 de dezembro de 2007.
- 18.** O candidato poderá interpor recurso administrativo contra o gabarito oficial preliminar, a formulação ou o conteúdo de questão da prova. O prazo para interposição de recursos finda às 17 horas do dia 20/12/2007.
- 19.** Os recursos serão dirigidos ao Presidente da CEV/UECE e entregues no Protocolo Geral da UECE, no Campus do Itaperi, Av. Paranjana, 1700, no horário das 08 às 12 horas e das 13 às 17 horas.

**PROVA I:  
REDAÇÃO****PROVA II:  
LÍNGUA PORTUGUESA – 20 QUESTÕES**

**Marque seu cartão-resposta pintando completamente o quadrinho correspondente à sua resposta, conforme o modelo:**

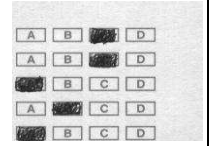
**LÍNGUA PORTUGUESA****O BARBEIRO**

01 Perto de casa havia um barbeiro, que me  
02 conhecia de vista, amava a rabeca e não  
03 tocava inteiramente mal. Na ocasião em que ia  
04 passando, executava não sei que peça. Parei  
05 na calçada a ouvi-lo (tudo são pretextos a um  
06 coração agoniado), ele viu-me, e continuou a  
07 tocar. Não atendeu a um freguês, e logo a  
08 outro, que ali foram, a despeito da hora e de  
09 ser domingo, confiar-lhe as caras à navalha.  
10 Perdeu-os sem perder uma nota; ia tocando  
11 para mim. Esta consideração fez-me chegar  
12 francamente à porta da loja, voltado para ele.  
13 Ao fundo, levantando a cortina de chita que  
14 fechava o interior da casa, vi apontar uma  
15 moça trigueira, vestido claro, flor no cabelo.  
16 Era a mulher dele; creio que me descobriu de  
17 dentro, e veio agradecer-me com a presença o  
18 favor que eu fazia ao marido. Se me não  
19 engano, chegou a dizê-lo com os olhos.  
20 Quanto ao marido, tocava agora com mais  
21 calor; sem ver a mulher, sem ver fregueses,  
22 grudava a face no instrumento, passava a  
23 alma ao arco, e tocava, tocava...

24 Divina arte! Ia-se formando um grupo,  
25 deixei a porta da loja e vim andando para  
26 casa; enfiei pelo corredor e subi as escadas  
27 sem estrépito. Nunca me esqueceu o caso  
28 deste barbeiro, ou por estar ligado a um  
29 momento grave de minha vida, ou por esta  
30 máxima, que os compiladores podiam tirar  
31 daqui e inserir nos compêndios da escola. A  
32 máxima é que a gente esquece devagar as  
33 boas ações que pratica, e verdadeiramente  
34 não as esquece nunca. Pobre barbeiro! Perdeu  
35 duas barbas naquela noite, que eram o pão do  
36 dia seguinte, tudo para ser ouvido de um  
37 transeunte. Supõe agora que este, em vez de  
38 ir-se embora, como eu fui, ficava à porta a  
39 ouvi-lo e namorar-lhe a mulher; então é que  
40 ele, todo arco, todo rabeca, tocaria  
41 desesperadamente. Divina arte!

ASSIS, Machado de. *Dom Casmurro* – obra completa – vol. I, Aguilar, 2ª ed. 1962.

01. Pela descrição apresentada pelo narrador-personagem, pode-se depreender do texto que
- A) a música era uma paixão para o barbeiro, embora não tocasse muito bem.
  - B) era por sua mulher que o barbeiro tocava a rabeca todos os dias.
  - C) o personagem-narrador foi à barbearia para ouvir música, mas não foi visto pelo barbeiro.
  - D) a aglomeração à porta do barbeiro deu-se por causa de sua mulher.
02. Pela leitura do texto, percebemos que o motivo que levou o narrador a permanecer na calçada foi:
- A) Familiaridade com a música que o barbeiro tocava.
  - B) Desejo de solidariedade ao barbeiro.
  - C) Impressão de estar sendo privilegiado pelo barbeiro.
  - D) Tentativa de atenuação de sua angústia.
03. Sobre o foco da narrativa no primeiro parágrafo, pode-se dizer, corretamente, que
- A) mantém-se sempre no personagem narrador.
  - B) apresenta a sequência: narrador—barbeiro—mulher—narrador.
  - C) privilegia o barbeiro, pela rica descrição.
  - D) apresenta a sequência: narrador—barbeiro—mulher—barbeiro.
04. A personagem feminina na obra machadiana, a exemplo da mulher do barbeiro, representa a mulher
- A) reprimida pela sociedade.
  - B) misteriosa e dissimulada.
  - C) atuante na vida do casal.
  - D) fiel e dedicada.

05. O narrador-personagem recolheu-se a sua casa porque
- A) com a chegada da mulher do barbeiro, temia trair seu vizinho.
  - B) avivou-se a curiosidade popular, juntando um grupo ao qual não se queria misturar.
  - C) superou seu momento de angústia e retomou suas atividades normais.
  - D) entediou-se com a música e foi em busca de outras atividades.
06. Em relação ao narrador-personagem, percebem-se nesse texto sentimentos de
- A) angústia e ironia.
  - B) pessimismo e resignação.
  - C) surpresa e nostalgia.
  - D) solidão e humor.
07. Da frase: "Perdeu-os sem perder uma nota; ia tocando para mim." (linhas 10 e 11), infere-se que
- A) o barbeiro sacrificou a freguesia em favor da arte.
  - B) o barbeiro ignorava sua mulher por causa da arte.
  - C) os clientes abandonaram o barbeiro.
  - D) o barbeiro preteriu a arte à freguesia.
08. Na passagem "... em vez de ir-se embora, como eu fui, ficava à porta a ouvi-lo e namorar-lhe a mulher; então é que ele, todo arco, todo rabeca, tocava desesperadamente." (linhas 37 a 41), pode-se entrever o tema central da obra Dom Casmurro, qual seja:
- A) Resignação da mulher
  - B) Superficialidades humanas
  - C) Suspeita de traição
  - D) Busca da arte clássica
09. A passagem "... passava a alma ao arco, e tocava, tocava..." (linhas 22 e 23), indica que o barbeiro
- A) tocava de maneira profissional.
  - B) ensurdecia seu público com sua música.
  - C) arrebatava os ouvintes com sua música.
  - D) tocava seu instrumento musical com todo êxtase.
10. No trecho "Supõe agora que este,..." (linha 37), o pronome **este** se refere a:
- A) pobre barbeiro
  - B) pão do dia seguinte
  - C) um transeunte
  - D) narrador
11. O ritmo de vida do narrador-personagem pode ser melhor descrito pela passagem:
- A) "... a gente esquece devagar as boas ações que pratica, ..." (linhas 32 e 33)
  - B) "... enfiei pelo corredor e subi as escadas sem estrépito." (linhas 26 e 27)
  - C) "... tudo são pretextos a um coração agoniado..." (linhas 05 e 06)
  - D) "... deixei a porta da loja e vim andando para casa;..." (linhas 25 e 26)
12. O texto termina com a expressão "Divina arte!" (linha 41), cuja carga semântica revela
- A) admiração.
  - B) amargura.
  - C) desespero.
  - D) ironia.
13. Na frase "Se me não engano, chegou a dizê-lo com os olhos." (linhas 18 e 19), o pronome **-lo** faz referência ao
- A) agradecimento da mulher do barbeiro.
  - B) fato de o narrador escutar a música do barbeiro.
  - C) fato de o barbeiro passar a alma a rabeca.
  - D) efeito que a música causara ao narrador.
14. A expressão destacada em "... **a despeito da** hora..." (linha 08) corresponde a
- A) por causa da hora.
  - B) tendo em vista a hora.
  - C) não obstante a hora.
  - D) posto que a hora.

15. Assim como a obra D. Casmurro, são também obras pertencentes ao Realismo.
- A) Grande Sertão: Veredas e Os Sertões
  - B) Luzia-Homem e Iracema
  - C) Aves de Arribação e Iaiá Garcia
  - D) O Mulato e Memórias Póstumas de Brás Cubas
16. Sobre o Realismo, assinale o **INCORRETO**.
- A) O Realismo na Literatura manifesta-se na prosa. A poesia da época vive o Simbolismo.
  - B) O romance – social, psicológico e de tese – é a principal forma de expressão do Realismo.
  - C) O romance realista deixa de ser apenas distração e torna-se veículo de crítica a instituições, como a Igreja Católica, e à hipocrisia burguesa.
  - D) A escravidão, os preconceitos raciais e a sexualidade são os principais temas, tratados com linguagem clara e direta.
17. Na passagem "... executava não sei **que** peça." (linha 04), a palavra **que** tem função de:
- A) pronome relativo – sujeito
  - B) pronome adjetivo – adjunto adnominal
  - C) pronome relativo – adjunto adnominal
  - D) conjunção integrante – conectivo
18. "Na ocasião em que ia passando, executava **não sei que peça.**" (linhas 03 e 04). A oração sublinhada deve ser classificada como
- A) subordinada adjetiva.
  - B) coordenada assindética.
  - C) subordinada adverbial.
  - D) subordinada substantiva.
19. Na passagem "...vi apontar uma moça trigueira, vestido claro, flor no cabelo." (linhas 14 e 15), ocorre o fenômeno estilístico:
- A) Gradação
  - B) Elipse
  - C) Catacrese
  - D) Eufemismo
20. Na frase "Supõe agora que este, em vez de ir-se embora, **como eu fui**, ficava à porta a ouvi-lo e namorar-lhe a mulher;..." (linhas 37 a 39), a expressão em destaque tem característica de oração
- A) concessiva.
  - B) adversativa.
  - C) comparativa.
  - D) consecutiva.